

ひまわり

Vol. 48

【10月1日発行】

秋号

1 「特集」新川夏祭り

2 愛生館コバヤシヘルスケアシステム
節電の取り組みについて

3 「小林記念病院」だより
糖尿病外来について・特典付き人間ドック

4 「老人保健施設ひまわり」だより
夏祭り・宅配食事サービス

5 「在宅サービス」だより
事務所移転のお知らせ・新入スタッフ

6 「養護老人ホーム」だより
自由に外出できるの？・敬老会

7 連携医療機関訪問 刈谷豊田総合病院編

8 「リハビリ」だより 嚙下体操（後半）

9 「栄養」だより
第4回健康ウォーキング
鮭の南蛮漬け

10 「部署紹介」医療福祉相談係



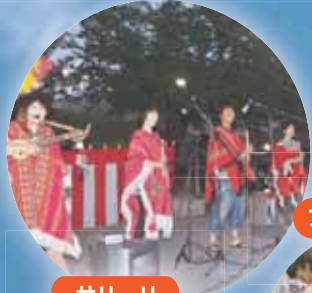

サリーリ

フリーマーケット



新川幼稚園



健康体操



じゃんけん大会



フラダンス



透析友の会

新川地区民生委員

新川夏祭り

開催しました



郷土芸能クラブ



板倉実行委員長



健康増進コーナー

新川まちづくり研究会



8月27日(土曜日) 17:00 ~ 19:15

愛生館コバヤシヘルスケアシステムと新川まちかどサロン合同主催の『新川夏祭り』を盛大に開催することができました。今年は、じゃんけん大会、バルーンアートなど新しいイベントも加わり、昨年を上回る来場者(1,200名以上)で賑わいました。

また、碧南市民吹奏楽団マスターズバンド、郷土芸能クラブ、フラダンス、南米楽曲を演奏するサリーリなどでステージ上大いに盛り上がりました。

当日、会場設営にご協力していただいた新川地区おやじの会をはじめ、ボランティアの皆さん、関係職員、協働団体の皆さん、ありがとうございました。来年もご協力、ご支援よろしくお願いたします。

新川夏祭り開催にあたり、下記団体、個人様より寄付をいただきました。新川地区区長会様、永楽町発展会様、鷲塚町発展会様、板倉常夫様、まごころライフサービス株式会社様 以上、心より御礼申し上げます。



小林理事長



ふれあい作業所



スーパーボールすくい



小林明子先生



ダーツ



バルーンアート



シルバー人材センター



碧南市民吹奏楽団



碧南市長



餅つき

愛生館コバヤシヘルスケアシステムの節電の取り組みについて

東日本大震災の発生に伴う東京電力福島第一原子力発電所の事故の影響で、中部電力の浜岡原子力発電所の全原子炉が停止されました。そのため、私たちの暮らす地域でも、特に夏の暑い時間帯のピーク時の電力不足が不安視されるようになりました。

そこで、愛生館コバヤシヘルスケアシステムでも、今夏の電力不足対策に取り組むことが社会的責務と心得て、全従業員が力を合わせて以下のような対策を実施いたしました。

1

空調の設定温度の 28 設定を励行し、扇風機を各所に配置し、活用しました。



2

エレベーターを 2 機停止し、従業員は極力階段を使用しました。



3

蛍光灯などの間引きを行い、小まめにスイッチを切るなどの照明対策をしました。



4

ゴーヤやへちまを育ててグリーンカーテンを活用しました。



また老人保健施設ひまわりでは、井戸水を活用して、屋上全体に水を張って室温を下げるという大胆で実験的な試みが行われました。

ピーク時電力対応という取り組みが、結果として夏期の電力使用量の低減にもつながりました。節電の意義に賛同いただき、ご協力いただきました利用者の皆さん、そして、暑さに負けずに各部署で努力を積み重ねていただいた方々に心からの感謝を申し上げます。

用語解説

グリーンカーテン

「ゴーヤ」等のつる性植物で窓等を覆うことによって、日差しを遮り部屋の温度上昇を抑え、葉から水分を蒸発させる蒸散作用によって周りの温度を下げる効果があると言われています。結果として冷房にかかる電気の使用量が減り、CO₂が削減されることとなります。

愛生館は、2010 年よりスタートした地球温暖化防止のための新たな国民運動である「チャレンジ 25 キャンペーン」に正式参加しています。

3 「小林記念病院」だより

9月より糖尿病外来が 変更になりました。

当院では、9月より糖尿病外来診療の変更により受診日を週2回
午後に設けさせて頂きました。

3名の先生で診察を行い、今まで以上に受診しやすい環境を整え
させていただいております。

会社などの健康診断で糖尿病と診断された方・糖尿病がある方・
診察を希望される方など、お気軽にご連絡・ご相談下さい。



医師 石川重人(非常勤)

毎週水曜日

14:00 ~ 16:30



医師 中村信久(非常勤)

毎週1・3・5土曜日

14:30 ~ 16:30



医師 松木 孝(非常勤)

毎週2・4土曜日

14:30 ~ 16:30

健康管理センター



昨年ご好評頂いた

12月~3月限定!!

今年度も特典付き人間ドックを実施します!

12月~3月の間に人間ドック(1日・2日)を受診していただく方には、特典があります。冬季は受診する方が少ないため、比較的予約が取りやすい時期です。受診されたことがある方もない方も、お得なこの期間の受診をお勧めします。

特典内容(いずれかひとつ)

ABI 検査(動脈硬化の検査)

骨密度検査

ABC 検診(ピロリ抗体・ペプシノゲン)

乳がん検診(マンモグラフィー又は乳腺超音波検査)

インフルエンザ予防接種

アレルギー検査(2項目)

碧南市健康診査のご案内

当院では、碧南市在住の40歳以上の方を対象とする「碧南市健康診査」を実施しております。実施期間は11月までです。

まだ受診されていない方はお早目のご予約をお待ちしております。

1日コース

問診 身体計測(身長・体重・腹囲・BMI)
聴打診 腹部触診
(医師による)
血圧 心拍数
視力(裸眼・矯正)
聴力(左右 1000 Hz・4000 Hz)
心電図(安静時)
腹部超音波(肝臓・胆臓・腎臓・膵臓・脾臓)
肺機能(肺活量・努力性肺活量)
眼底(両眼)
眼圧(両眼)
胸部X線(正面・側面の2方向)
胃部X線(胃内視鏡への変更可)
血液検査(44項目)
尿検査(8項目)
便検査(2日分)
結果説明・生活指導

2日コース

上記1日コース
直腸診(医師による)
CT検査
(頭部・胸部・腹部から三者択一)
糖負荷試験
血液検査(1項目)
婦人科(乳がん・子宮がん)(女性のみ)

お申し込み
お問い合わせは、

0566-41-6548

(健康管理センター)

 ご案内

老人保健施設
ひまわり概要

身体や日常生活動作の
リハビリを行いながら、在
宅復帰を目的とした施設
です。

入所（ショートステイ含）
.....100名

通所（デイケア）
.....100名

- ・全館ペアガラスで冬も暖かくお過ごしいただけます。
- ・入所では、少人数の生活（ユニットケア）も提供しています。
- ・通所（デイケア）は、スペースが広く、ゆったりくつろいで利用できます。

お問い合わせ：
0566-41-0007
（担当：小林・犬塚）



8月18日・19日にひまわりデイケアで夏祭りを行いました。朝から祭囃子の流れる中、利用者さんには水風船や輪投げ等を楽しんで頂きました。輪投げでは、当たりの景品として「ブレスレット」をお渡しし、皆さんに大変喜んで頂きました。

ボランティアでは、18日は【歌謡舞踊】たくあんの会様、19日は【津軽三味線】岩瀬さんと【盆踊り・体操】まなみ会様にご参加いただき、手拍子を打ったり、踊ったり、浴衣姿・ハッピー姿のスタッフとともに写真を撮ったりと楽しい夏のひとときを過ごすことができました。

宅配食事サービスについて

高齢者の健康保持・増進のために、毎日夕食を自宅までお届けするサービスのことです。

健やかな毎日を送るために「食」はとても大切です。

ご利用される方の個々の摂食状態に合わせた食事形態に対応しています。また、糖尿病食・腎臓食・減塩食といった家庭ではなかなか調整が困難な治療食の対応もできます。

私たちは365日休むことなく、お食事をお届けいたします。宅配食事サービスを通じ笑顔とまごころ、安心も一緒にお届けいたします。



お弁当をお持ちしましたよ。
お変わりありませんか？



いろんなおかずがあって、
いつも御飯が何か楽しみですよ。
家でつくとなかなかこうはできないのでねえ。

いつもありがとねえ。
お弁当を家まで届けてくれるので、
ありがたいですわ。

お申し込み
お問い合わせは、
0566-41-7120
（担当：八馬）

5 「在宅サービス」だより

しんかわ訪問看護ステーションの事務所移転のお知らせ

訪問看護ステーションの事務所を平成 23 年 1 月に移転しました。

愛生館研修センター内にあり、しんかわ介護サービスセンター（居宅介護支援事業所）の隣です。管理者が居宅介護支援事業所との兼務になり、ケアマネジャーとの連携がとりやすくなりました。9 月から常勤看護師 1 名も加わり、今まで以上に利用者さんに満足していただけるサービス提供を心がけ、日々訪問しています。



管理者 1 名（居宅介護支援事業所兼務）
看護師 5 名



理学療法士 3 名（兼務）作業療法士 5 名（兼務）
言語聴覚士 1 名（兼務）

しんかわ介護サービスセンターの 新入ケアマネジャーの荒川です。

愛生館研修センター内・老人保健施設ひまわりの 2 箇所にも事務所があり、病院と施設との連携もとりやすい環境で、利用者さんに幅広い支援を心がけています。

9 月より、新入職のケアマネジャーが加わりました。よろしくお願ひします。

特定事業所として
24 時間相談体制を
整えていますので
安心してご相談
頂けます。

ケアマネジャー
荒川裕子さん



ご案内

しんかわ訪問看護ステーション

主治医の指示により、看護師（理学療法士等）がご自宅を訪問し、看護サービス（リハビリテーション）を提供いたします。自宅で療養されている方やご家族が住みなれた地域で安心して豊かな生活を送ることができるようお手伝いいたします。介護認定を受けた方または医療保険での利用ができます。かかりつけ医師、ケアマネジャーにご相談ください。

お問い合わせ：
0566-41-5522
（担当：竹川）

ご案内

しんかわ介護サービスセンター

ケアマネジャー（介護支援専門員）がケアプランの作成をはじめ、介護サービスの利用に関する手続きや、在宅で生活されるうえでお困りのことなど、さまざまな相談の窓口としてお手伝いさせていただきます。医療・福祉のさまざまな分野と連携を取り、皆さまに安心して過ごしていただけるようお手伝いさせていただきます。

お問い合わせ：
小林記念病院研修センター横
0566-48-3455
老健ひまわり内
0566-41-7127

養護老人ホームは 自由に外出できるの？

ご案内

平成22年4月より、碧南市より運営移管され、社会福祉法人愛生館福祉会が経営・運営を行っております。

養護老人ホームでは、一人での外出も可能です。歩いて近くのお店まで買い物に行く方、市内くるくるバスを利用してスーパーまで買い物に行く方、図書館でたくさんの本を借りてくる方など様々で、気分転換も兼ねて、余暇を存分に楽しんでみえます。

足腰が悪く、一人での外出に不安を感じる方でも心配いりません。定期的に、職員が自動車で行く「外出支援」を行い、買い物や美術館など様々な場所に行きます。

入所者の皆さんにとってホームは「家」です。ホームから外に出て、たまには外の空気を吸って、季節の移り変わりを肌で感じていただくことも大切だと考えています。

敬老会を行いました。

9月9日(金)に所内の敬老会を開催いたしました。105歳を迎えた鈴木志ようさんの肖像画が生田弘さんから送られました。日頃の志ようさんのありのままの姿が描き出されており、皆一同に驚かされました。当日は様々な催し物が行われ、従業員からも一芸のプレゼント。お昼ごはんは、とってもおいしいバイキング料理で満腹に……。

翌日10日(土)には禰宜田市長が慰問に訪れました。たくさんの記念品が送られ、前浜川口農業活性化組合杉浦組合長よりメロンと落花生の贈呈がありました。



市長と組合長と記念写真



スタッフから一芸?プレゼント



絵画贈呈

お問い合わせ：
0566-41-0895
(担当：高田)

「地域の皆さまへ安心・安全な医療提供を目指して」

地域医療・総合相談センター概要

平成 12 年に病診連携室を設置し、病院・診療所間の機能分化と前方連携の取り組みをスタート、平成 14 年に地域連携室となり、退院調整機能を加えて、前方・後方連携を担うようになりました。平成 23 年 4 月からは、地域医療・総合相談センターへと組織改編を行い、前方連携・後方連携および医療福祉相談機能も備えた部署となりました。

センター長の井本副院長の下、地域連携室に 11 名(看護師、MSW、事務)、医療福祉相談室に 8 名(MSW)を配置し、総勢 19 名で活動しています。

現在、刈谷市を中心に 488 施設と連携をとっています。



センター長 井本副院長



副センター長 秋田さん



医療福祉相談室 室長 山内さん



地域連携室 副室長 新美さん



地域連携室 リーダー 山本さん



リーダー 高麗さん

普段の地域連携にあたって気を遣われていることは？

当院は、救急車の受入が県内でもトップクラスであり、地域の急性期医療・救急医療・専門医療を提供する役割を担っています。患者さんの様々な症状に応じた適切な医療を途切れなくタイムリーに提供することを目指しています。

地域連携室の医療連携グループ(前方連携)では、かかりつけ医からの紹介による当院の専門医療の提供、最先端の医療機器による精密検査予約をよりスムーズに行えるような予約システムの充実に努めています。特に、各検査の専門医による読影レポートを 8 名の放射線科医師により、即日提供できることは当院の強みとなっており、地域のかかりつけ医からは好評を得ています。

地域連携室の退院支援グループ(後方連携)では、退院調整看護師 3 名と MSW 3 名を専任配置し、退院後の在宅療養に向けてのサポートを行っています。退院調整看護師はすべて訪問看護の経験者であるため、在宅療養の現状や実際に介護されるご家族の気持ちを理解した上での対応の重要性を常に考えて支援にあたっています。また、施設や病院への転院を希望される方にスムーズに紹介ができるように、地域の施設・医療機関とのよりよい連携を心がけています。

医療福祉相談室では、MSW が突然のけがや病気などで、お困りのこと、ご心配なことなどについて、ご本人、ご家族からお話を伺い、一緒に考え、解決のお手伝いをさせていただいています。また、がん相談支援室としての役割も担っており、当院受診の方に限らず、広く地域の相談窓口として対応しています。

これらの機能を活かしながら、地域の皆さまに親しまれ、必要とされる地域連携機関を目指していきたいと思ひます。

今後の抱負は？

平成 23 年 4 月より当院は、救命救急センターの指定を受けたこともあり、刈谷・知立・東浦・高浜など地域の皆さまに、安心・安全な医療を提供し、地域完結型の連携を強化していきたいと考えています。

そのためには、さらなる地域の病院・クリニック・施設との連携を密にする必要があるため、当センターの機能を結集して、連携の充実・強化に取り組んでいきたいと考えています。

愛生館ヘルスケアシステムに望むことは？

当院を退院される、どのような状況の患者さんの相談にも、いつも快く対応していただけるので、感謝しています。

愛生館は、さまざまな機能(一般・亜急・回復期リハ・療養)、老人保健施設、訪問看護・デイケアなどを持ってみえるので、多種多様な患者さんにも対応可能であり、頼もしい存在です。紹介させていただいた患者さんやご家族からも良い評判です。

碧南、高浜在住の患者さんには、身近な医療機関として大変紹介しやすい状況にあります。

また、定期的に空床情報を送っていただいたり、転院した患者さんの近況報告もいただき、きめ細かく、行き届いた連携がとれています。

今後とも当院と愛生館の持つ機能をお互いに補完しあう形でのよりよい関係を継続していきたいと思っています。

刈谷豊田総合病院概要

院長：鈴木 克昌先生
診療科目：診療科：内科、精神科、神経内科、循環器科、小児科、外科、整形外科、脳神経外科、心臓血管外科、皮膚科、泌尿器科、産婦人科、耳鼻咽喉科、眼科、放射線科、麻酔科、リハビリテーション科、歯科、歯科口腔外科
診療受付時間：午前 7 時 30 分～11 時

所在地：〒448-8505 刈谷市住吉町 5 丁目 15 番地
TEL：0566-21-2450(代表) FAX：0566-27-6956(専用)
紹介受付：月曜日～金曜日 8:30～19:00(木曜日は16:45まで)
第1-3土曜日 8:30～14:00(ただし、病院休診日はお休み)
相談時間：月曜日～金曜日 8:30～16:45
第1-3土曜日 8:30～14:00(ただし、病院休診日はお休み)
URL：<http://www.toyota-kai.or.jp/>



えんげ
嚥下体操（後半）



前回は4つの運動を紹介しました。今回は残りの4つの運動を紹介します。前回のものを含めて続けて行ってみましょう。

豆知識

予防体操には他にも様々なものがあります。

- 腰痛
- 認知症
- 誤嚥
- 介護
- 偏頭痛
- 転倒
- 失禁
- など

舌の体操（3回ずつ）

口を大きく開け、舌をできるだけ長く出す。
次に上唇をなめる。
さらに口の両端もなめる。
舌を大きく動かす力がつくと、口の中の食べ物をまとめ、のどに送り込むことがうまくできるようになります。



口を大きく開ける



舌を出す



上唇をなめる



口の両端をなめる



用語解説

嚥下とは

食べ物をゴックンと飲み込み、胃に送り込むことを嚥下と言います。ムセたり、飲み込みにくくなって食べるのが困難なることを嚥下障害と言います。食べ物が気管に入ることを誤嚥と言います。嚥下障害を放っておくと窒息や肺炎の危険性が高くなります。

【その予防のために】
ブラッシングで歯と口の中を清潔にする。
食前の準備運動。
などがあります。もし、嚥下障害かな?と思ったら、医師又は専門療法士（言語聴覚士）にご相談下さい。

ほおをふくらませ（3回ずつ）

ほおをふくらませ、口や鼻から息がもれないようにこらえる。
次に口をすぼめてみる。
口のまわり、のどの筋肉がきたえられます。

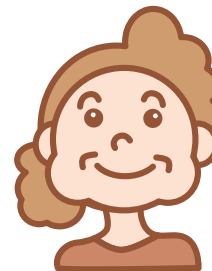

せきをする

両手で机などを押しながら、お腹に力を入れて、「ゴホンッ」と強くせきばらいをする。
たんがからんでいたり、食べ物を誤嚥しかけたときに外に出す力がつきます。



声を出す

お腹の底から大きな声を出す。
「パ・パ・パ・パ」「タ・タ・タ・タ」
「カ・カ・カ・カ」「ラ・ラ・ラ・ラ」
をゆっくり、次に早く声に出す。



大きな声を出す力がつくとき、食べ物を誤嚥しかけたときに外に出す力が強くなり、『パタカラ発音』はくちびるや舌の動きをよくします。

お問い合わせ：
0566-41-0004
(理学療法士:具志堅)

少しずつできる運動から、無理のない程度に行ってみてください。

第4回 小林記念病院 健康ウォーキング開催のご案内

11月12日(土)午後より 小雨決行

病院スタッフ(管理栄養士、看護師、理学療法士等)と一緒に楽しく歩いてみませんか?

当日は、2つのコースを選べ、スタッフと共にペースを合わせて歩けます。

日ごろの健康に関する悩みや疑問もぜひ一緒に歩く病院スタッフにご相談ください。ウォーキングに興味はあっても、一人ではなかなかできないという方も気軽にご参加ください。皆様のご参加をお待ちしております。



ご案内

参加費：500円
(検査代、保険代込み)
健康ウォーキングへの多くの方の参加をスタッフ一同心よりお待ちしております。

お問い合わせ：
0566-41-0004
(担当：土田)

おすすめ減塩レシピ

血圧が高い方にとって摂取塩分量は1日6g未満にするよう推奨されています。(高血圧治療ガイドライン 2009より)高血圧治療において減塩は大変重要なポイントのひとつです。

旬の食材を使っておいしく減塩に取り組んでいきましょう。

鮭の南蛮漬け

エネルギー 230kcal
塩分 1.5g(1人分)

- 1 玉ねぎは薄切り、その他の野菜は千切りにする。唐辛子は小口切りにする。
- 2 鍋にAの調味料を入れて強火にかけ煮立ったらひをとめる。
- 3 鮭を3~4等分に切り、塩をうすくふる。
- 4 鮭に小麦粉をまぶし、約170度の油でカラッと揚げる。
- 5 3で作った漬け汁に、揚げた鮭と切った野菜、唐辛子を入れ漬ける。
- 6 野菜がしんなりして味がなじめば出来上がり。



材料

生鮭 4切れ
玉ねぎ 1/2個
ピーマン 1個
人参 1/3本
セロリ 1/2本
赤唐辛子 1本
薄力粉 適量
塩 少々

だし汁 1カップ
酢 1/2カップ
砂糖 大さじ3
しょうゆ 大さじ2
みりん 大さじ2

A

ポイント

酢や香味野菜などで味にアクセントを加えると少ない塩分でもおいしく食べられます。鮭は塩鮭ではなく生鮭を使うようにしましょう。塩鮭、塩鯖など味付きで売っている魚は塩分が多く含まれています。参考：塩鮭1切れ塩分約2.5~4g。漬け汁にきのこやパプリカなどその他にもいろいろな野菜をいれてもよいです。野菜も一緒にたくさん摂りましょう。



こんにちは。 ソーシャルワーカーをご存知ですか？

医療福祉相談係では、現在8人のソーシャルワーカーが働いています。患者さんとご家族が地域で安心して安全に生活できるよう相談援助を行っています。患者さんとご家族の問題を解決するために、法人内や地域の関係機関の皆様と「顔の見える連携」を図り、患者さんや家族の思いを大切に援助するよう努めています。



ソーシャルワーカーは何をしてくれる人ですか？

私たちは社会福祉士という国家資格を持ち、病気、怪我、加齢などによって起こる様々な困りごとや心配事について、一緒に考えて、解決策を見つけるお手伝いをします。

医療の専門家と協力して社会福祉の立場から相談に応じること、患者さん・ご家族自身が問題を解決できるようにお手伝いすることが特徴です。

相談は入院中の患者が対象ですか？

入院中の患者さんだけでなく通院患者さん、当院の入院や通院を希望する方に対しても相談に応じています。自宅での看護や介護にお困りの方の入院相談にも応じています。

相談は料金がかかりますか？

料金はかかりません。お気軽にご相談下さい。

相談はいつでもできますか？

相談は日曜・祝日・年末年始を除く9:00～17:00です。

予約優先ですが、お急ぎの場合はお気軽にご相談下さい。

どんなことが相談できるのですか？

例えば・・・

医療費の支払いが心配。何か活用できる制度はないかな？

老人ホーム等施設の情報を知りたい

退院後、家で生活できるか心配だな

介護保険や福祉制度について知りたい

身体障害者手帳など利用できる制度を知りたい

病気や治療、リハビリテーション、入院中の生活に対する疑問、不安を聞いてほしい

入院したいけど、見学したり、話を聞いたりできるかな？

など・・・

家庭の事情など、個人の秘密は守られますか？

ご安心下さい。秘密は守ります。

社会福祉士として「倫理綱領」に基づいて仕事をしています。

お問い合わせ：

相談をご希望の方は、お気軽にお電話下さい。1階の外来受付、病棟のスタッフステーション、外来看護師へお申し出いただいても結構です。

0566-41-0004
(医療福祉相談係)

外来診療科担当医一覧表

| 時間帯 | 診療科 | 診察室 | 月 | 火 | 水 | 木 | 金 | 土 |
|-----|------------|-----|----------------------|----------|------------|------------|-------------------------|------------------------------------|
| 午前 | 内科 | 10 | 小林(明) 一般漢方 | 秋田 循環器 | | 小林(明) 一般漢方 | 小林(明) 一般漢方 | 小林(明) 一般漢方 |
| | | 11 | 仲野 腎臓 | 今泉 総合呼吸器 | 宇治 神経 | 肥田野 消化器 | 今泉 総合呼吸器 | 大西 老年 |
| | | 12 | 高市 消化器 | 高市 消化器 | | | 高市 消化器 | 名大循環器 総合循環器 |
| | 外科 | 25 | | 安井 総合外科 | | | | |
| | | 26 | | | 竹下 | 安井 総合外科 | | |
| | 整形外科 | 23 | 小林(武) | <小林(武)> | | | 鈴木 | |
| | | 25 | <住田> | | 住田 | 住田 | 住田 | 名大整形 |
| | | 26 | | 猪飼 | | | 猪飼 | |
| | 眼科 | 22 | 福島 | 福島 | 福島 | 加藤 | 福島 | 福島 |
| | リハビリテーション科 | 35 | 安井(1・3・5) 山村(2・4) | 山田 | 猪飼 | 宇治 | 小杉 | 高市(1・3) 牛場(2) 今泉(4) 安井(5) |
| 午後 | 内科 | 11 | | | <禁煙外来> | | | |
| | | 12 | | | <石川(重)> 糖尿 | | <中村1・3・5> <松木2・4> 糖尿 | |
| | 泌尿器科 | 12 | | | | | <石川(清)> | |
| | 外科 | 26 | (安井) | (安井) | (竹下) | (安井) | (今泉/宇治) | (今泉/安井) |
| | 整形外科 | 16 | <安藤> | | | | | |
| | | 23 | | | | | | <整形専門医> |

〔外来診療〕

受付時間 8:30 ~ 11:30

診療時間 9:00 ~ 12:00

〔休日〕

日曜日・祝日

医師の都合により、変更になる場合がありますのでご了承ください。

< >の医師の診療についてはお問い合わせください。

()内の数字は、第()週を表します。

表紙のご紹介

夏祭りに初めて参加し、沢山の催しとお客さんの大賑わいにビックリしました。地元の顔馴染みの人たちが立ち寄って下さりとても嬉しかったです。多くの方とコミュニケーションも取れ、楽しい時間を過ごす事が出来ました。

日頃、カラフルなバルーンで小さい子供さんからお年寄りまで、どうしたら楽しんで笑顔になっていただけるだろうかと、作品作りにも励んでいます。

今回、地元のイベントに参加することで、勉強する事も多く、又、来年も是非参加させていただきたいと思いました。

グリンピースの会 バルーン部 土谷

トピックス

9月より非常時・災害時の緊急連絡手段機器として衛星電話を小林記念病院内に設置いたしました。



編集後記

今回も皆さんの多大なご協力により、良い記事を掲載することができました。ありがとうございました。

今後とも変わらぬご協力ご支援をお願いいたします。震災からはや6ヶ月以上が経過しようとしていますが、まだまだ大変な状況が続いているようです。私たちにもできることを引き続き行っていきたいと思えます。

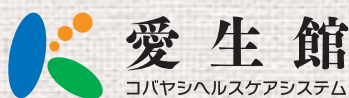

小林記念病院
小林記念病院デイケアセンター
しんかわヘルパーステーション
しんかわ介護サービスセンター
碧南市養護老人ホーム

健康管理センター
しんかわ訪問看護ステーション
しんかわデイサービスセンター
老人保健施設ひまわり

〒447-8510 碧南市新川町 3-88

TEL (0566) 41 - 0004 FAX (0566) 42 - 5543

ホームページ <http://www.aiseikan.or.jp>

メールアドレス info@aiseikan.or.jp

